# GN-News

## 2. Ausgabe im Schuljahr 2020/21

**Inhaltsverzeichnis:**


- 2020: Eine Zusammenfassung
- Buchvorstellung
- Flextab in der siebten und achten Jahrgangsstufe
- Die Tik-Tok Revolution
- Biden wird US-Präsident—Was ändert sich für uns?
- Die PS5
- Weihnachten rund um die Welt
- Among us
- Neue Eindrücke
- Frag mal Google: Herr Hu


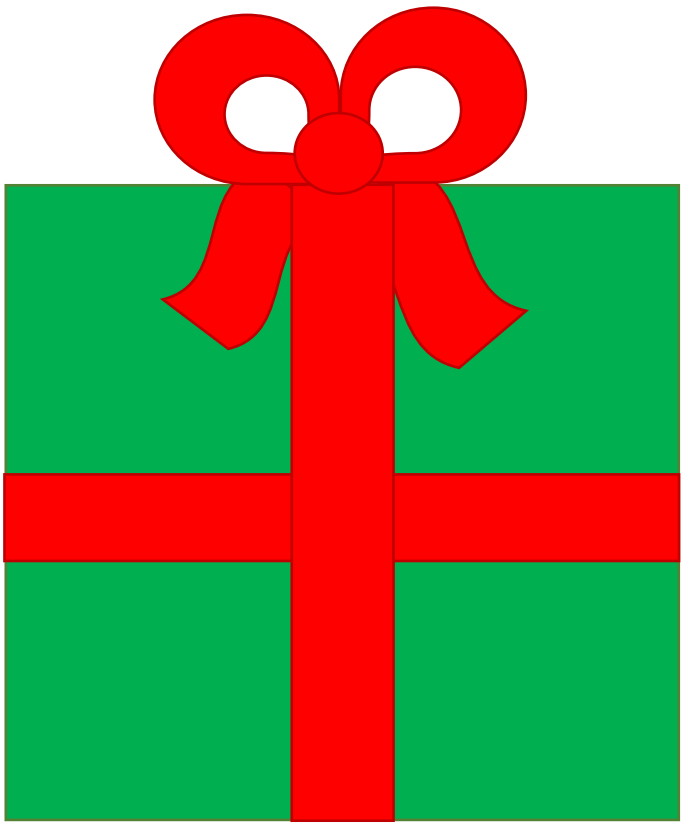

# 2020: Eine Zusammenfassung

**Januar:**

| | |
|---|---|
| 01.01., Mittwoch: | -In Krefeld brennt ein Affenhaus nieder, mindestens 30 Tiere sterben |
| 08.01., Mittwoch: | -Beim Absturz einer Boeing 737-800 sterben alle 167 Passagiere und Besatzungsmitglieder |
| 30.01., Donnerstag: | -Die WHO ruft den internationalen Gesundheitsnotstand aus, um die Ausbreitung des Coronavirus einzudämmen |
| 31.01., Freitag: | -Wegen der anhaltenden Buschbränden ruft die australische Regierung den nationalen Notstand aus<br>-Das vereinigte Königreich tritt um 23 Uhr offiziell aus der EU aus, ist aber tatsächlich bis heute noch Teil der EU bzw. genießt dessen Vorteile |

**Februar:**

| | |
|---|---|
| 06.02., Donnerstag: | -Das Impeachment-Verfahren gegen Donald Trump wird eingestellt |
| 19.02., Mittwoch: | -In Hanau erschießt ein Mann neun Menschen in der Nähe mehrerer Shisha-Bars, der mutmaßliche Täter wird später tot in seiner Wohnung aufgefunden |

**März:**

| | |
|---|---|
| 11.03., Mittwoch: | - Die WHO stuft die Coronakrise als Pandemie ein |
| 13.03., Freitag: | -Breonna Taylor wird bei einem Schusswechsel getötet, die Polizei drang mit einem „No-knock-warrant“ und in Zivilkleidung in ihre Wohnung ein<br>-In vielen Großstädten Deutschlands schließen Schulen und Kitas |
| 18.03., Mittwoch: | -Erster Lockdown in Deutschland |

**April:**

| | |
|---|---|
| 02.04., Donnerstag: | -Die Zahl bekannter Corona-Fälle übersteigt eine Million |
| 17.04., Freitag: | -Die Zahl bekannter Corona-Fälle übersteigt zwei Millionen |

**Mai:**

| | |
|---|---|
| 25.05., Montag: | -George Floyd wird von der Polizei von Minneapolis ermordet, Officer Derek Michael Chauvin kniete für 8 min und 46 sec auf seinem Nacken |
| 29.05., Freitag: | -In Hongkong kommt es wegen eines neuen Sicherheitsgesetzes erneut zu Protesten |
| 31.05., Sonntag: | -Die Gruppe „Anonymous“ hackt sich in das System der Polizeistationen Minneapolis und Chicago und leakt Dokumente, die eine Beziehung zwischen Donald Trump und Jeffrey Epstein aufweisen |

**Juni:**

| | |
|---|---|
| 06.06., Montag: | -Erste Black-Lives-Matter-Proteste finden nach ansteigender Beliebtheit in den USA auch in Deutschland statt |
| 16.06., Dienstag: | -Die Corona-Warn-App wird in Deutschland eingeführt |

**Juli:**

07.07., Dienstag: -Die USA tritt aus der WHO (Weltgesundheitsorganisation) aus

15.07., Mittwoch: -Bei einem Hacker-Angriff auf Twitter werden die Accounts von vielen Prominenten wie zum Beispiel Barack Obama, Bill Gates und Elon Musk gehackt, um anschließend User um Bitcoins zu betrügen

**August:**

01.08., Samstag: -Die Zahl bekannter Corona-Fälle in den USA allein übersteigt 4,5 Millionen und die Zahl der Toten beträgt beinahe 153.000

04.08., Dienstag: -Um 18:08 Ortszeit kommt es zu einer Explosion in Beirut (Libanon), bei der mindestens 190 Menschen sterben, mehr als 6500 verletzt werden und große Teile der Stadt zerstört werden

09.08., Sonntag: -Erste Proteste in Belarus gegen die Politik und Präsidentschaft von Aljaksandr Lukaschenka, der seit 26 Jahren diktiert, dabei gehen

29.08., Samstag: -In Berlin protestieren Tausende gegen die Corona-Vorschriften, dabei werden die Stufen des Reichtags gestürmt

**September:**

30.09., Mittwoch: -Präsidenten-debatte zwischen Donald Trump und Joe Biden, dabei werden einige falsche Behauptungen aufgestellt und keiner der beiden kann wirklich viel erreichen

**Oktober:**

16.10., Freitag: -Donald Trump und Joe Biden liefern sich ein Fern-Duell

23.10., Freitag: -Die letzte TV-Debatte zwischen Donald Trump und Joe Biden

31.10., Samstag: -Der Flughafen Berlin wird nach 14 Jahren Bauzeit eröffnet

**November:**

02.11., Montag: -Bei einem mutmaßlichen Terroranschlag in Wien kommen vier Personen nahe einer Synagoge um und mindestens 15 werden schwer verletzt, ob die Synagoge das Ziel war ist unklar

03.11., Dienstag: -Wahltag in den USA

09.11., Montag: -Joe Biden hat die 270-Stimmen-Schwelle überschritten und ist damit President-elect, hat also offiziell die Wahl gewonnen

**Dezember:**

01.12., Dienstag: -In Trier fordert eine Amokfahrt mehrere Tote

09.12., Mittwoch: -In Deutschland gehen alle Schulen in den Wechselunterricht

16.12., Mittwoch: -Zweiter (harter) Lockdown in Deutschland

- https://rp-online.de/panorama/jahresrueckblick/wichtige-ereignisse-2020-was-passierte-in-der-welt_bid-9638139#73
- https://www.was-war-wann.de/2000/2020/2020.html
- https://de.wikipedia.org/wiki/Todesfall_George_Floyd#Die_Tatverd%C3%A4chtigen
- 2020 – Wikipedia

- *Josephine Pattloch, 10E*

# Buchvorstellung

Es sind Weihnachtsferien! Damit es nicht langweilig wird, habe ich in der Redaktion der Schülerzeitung Buchtipps gesammelt.
Hier sind die besten vier Bücher.

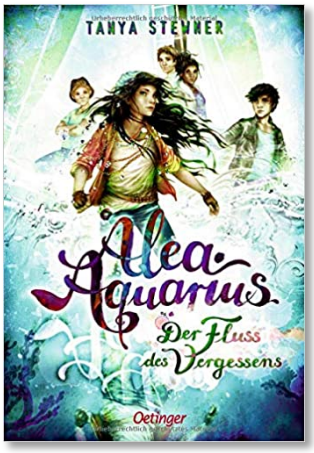


**Alea Aquarius von Tanya Stewner**
Für Mädchen ab 10 Jahren
640 Seiten
Inhalt: In dieser Buchreihe (Umfasst bislang 6 Bände) geht es um ein Meermädchen. Alea fühlt sich seit sie denken kann mit dem Meer verbunden. Dennoch hat sie Angst vor ihm. Eine Berührung mit dem Wasser könnte tödlich auf sie wirken. Das hatte ihre Mutter ihrer Pflegemutter immer wieder eingeschärft, bevor sie spurlos verschwand. Eines Tages trifft sie die Alpha Cru und schließt sich mit ihnen zusammen. Als sie einmal über Bord geschleudert wird, entdeckt sie ihr wahres Ich und begibt sich mit der Alpha Cru auf unvergessliche Abenteuer!
Es ist eine sehr spannende und fesselnde Geschichte rund um Freundschaft, Meeresmagie und Rätsel der Vergangenheit.
Ich persönlich finde den 6. Band „Der Fluss des Vergessens“ am besten.

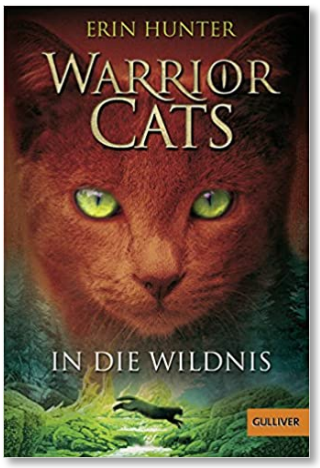


**Warrior Cats von Erin Hunter**
Ab 10 Jahren
303 Seiten
Inhalt: Tief verborgen im Wald, leben verschiedene Katzenclans zusammen. Sammy, ein Hauskater, hat sich auf den Weg in die Wildnis gemacht und sich dem Donnerclan angeschlossen. Doch es ist nicht immer einfach, der Platz ist eng und das Futter wird knapp. Sammy, der jetzt Feuerpfote heißt, muss sich nun beweisen.
Die Geschichte ist sehr spannend und manchmal unberechenbar. Empfohlen wurden die Bände 1 und 2 von der 6. Staffel.

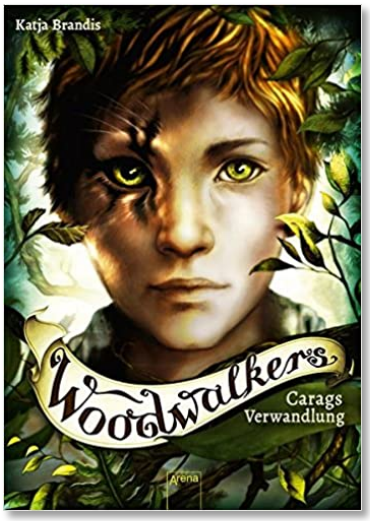


**Woodwalkers von Katja Brandis**
Ab 11 Jahren
280 Seiten
Inhalt: Eigentlich sieht Carag aus wie ein ganz normaler Junge, aber in Wirklichkeit ist er ein Gestaltenwandler. Ein Puma. Seit kurzem lebt er in der Menschenwelt. Doch als er eine Einladung von der Clearwater High, einer Schule für Gestaltenwandler, bekommt, verspürt er ein Gefühl von Heimat. Bald findet er auch neue Freunde. Die kann er auch gut gebrauchen, denn sein Leben steckt voller Gefahren.

**Die Buchspringer von Mechthild Gläser**
Für Mädchen von 12-15 Jahren
384 Seiten
Inhalt: Eines Tages erfährt Amy, dass sie über die Fähigkeit verfügt, in Bücher zu reisen. Schnell findet Amy auch Freunde in den Büchern: Schir Kahn oder Goethes Werther. Doch Amy merkt bald, dass die Buchwelt gar nicht so friedlich ist. Geld aus den Schatzkammern von Ali Baba wird gestohlen und Elizabeth Bennet verletzt sich auf den Weg zum Ball mit Mr Darcy. Amy muss den Störenfried stellen. Bald merkt sie, wie ernst die Bedrohung ist. Worauf hat es der Attentäter wirklich abgesehen?

*-Estella Rubio González, 5c*

# FlexTab in der siebten un d achten Jahrgangsstufe

Dieses Schuljahr gibt es das erste Mal auch für Schüler*innen der siebten und achten Jahrgangsstufe die Möglichkeit, ein Tablet im Unterricht zu nutzen.
Jeder, der mitmachen wollte, konnte vor Schulstart an einer Videokonferenz teilnehmen, in der alles Wichtige geklärt wurde. Wer sich dann schlussendlich für die Nutzung seines eigenen Gerätes entschied, musste in der ersten Schulwoche noch an einer kurzen Einführungsstunde teilnehmen. Aktuell machen in der 7. Stufe 105 und in der 8. Stufe 43 Schüler mit.
Nachdem alles geregelt war, konnte man in das neue Schuljahr starten. Es gibt sicher viele Meinungen zum digitalen Lernen, aber hier sind ein paar Beiträge, sowohl von Schülern als auch von einer Lehrerin.

**Schüler (8.Jahrgangsstufe)**

Was sind deine Erfahrungen mit FlexTab bis jetzt?
Am Anfang war es etwas kompliziert damit zu schreiben, aber mittlerweile komme ich gut damit klar.
Macht es einen großen Unterschied, digital zu lernen?
Vokabeln lerne ich immer noch lieber im Heft. Ansonsten macht es für mich keine Unterschiede.
Was für Vorteile siehst du in der Nutzung des Tablets? Gibt es auch Nachteile?
Es ist sehr praktisch, dass man immer alles beisammenhat. Außerdem gibt es viel weniger mitzunehmen, auch durch die digitalen Bücher, was den Rucksack leichter und handlicher macht. Ein Nachteil ist natürlich, dass die Arbeit am Bildschirm auf Dauer anstrengend für die Augen wird.

**Schüler (7.Jahrgangsstufe)**

Was sind deine Erfahrungen mit FlexTab bis jetzt?
Ich finde es sehr praktisch ein Tablet zu verwenden, da man nicht mehr alles mitschleppen muss und alles auf einem Gerät hat.
Macht es einen großen Unterschied digital zu lernen?
Ja schon, man hat einfach mehr Spaß am Lernen.
Was für Vorteile siehst du in der Nutzung des Tablets? Gibt es auch Nachteile?
Vorteile: siehe erste Frage
Ein Nachteil ist meiner Meinung nach, dass ein Tablet natürlich auch Strom verbraucht, was nicht immer so praktisch ist.

**Frau Deistler (Lehrerin, u.a. einer 8.Klasse)**

Wie haben Sie die Nutzung eines Tablets im Unterricht bis jetzt erlebt?
Bisher bin ich positiv überrascht. Die meisten Schülerinnen und Schüler haben eine sehr gute Organisation auf dem Tablet und können damit zügig und sicher umgehen. Dennoch musste ich leider bereits feststellen, dass Schüler, die auch bereits vor der Nutzung eines Tablets Probleme mit Ordnung und Organisation hatten, diese auch beim Tablet haben.
Was sind Ihrer Meinung nach Vorteile bzw. Nachteile?
Einer der überzeugendsten Vorteile ist die Einsparung von Papier. Ich spare pro Klasse ca. 5-7 Kopien pro Arbeitsblatt, was sich in Summe bemerkbar macht. Außerdem hat die Schultasche der Schüler weniger Gewicht und die Wahrscheinlichkeit des Vergessens eines Heftes, Ordners oder

Arbeitsblattes verringert sich enorm. Ein Nachteil ist, dass Schüler durch die Benutzung des Geräts und die darauf befindlichen außerschulischen Anwendungen im Unterricht abgelenkt werden. Darüber hinaus wäre die fehlende Haptik ein negativer Aspekt.
Können Sie sich mehr digitales Arbeiten in der Schule für die Zukunft vorstellen?
Ja, absolut.

Wer noch interessiert ist und Lust hat mitzumachen, hat nach den Weihnachtsferien noch die Möglichkeit miteinzusteigen und ebenfalls ein Tablet im Unterricht zu nutzen. Bei Fragen könnt ihr euch an Herrn C. Müller wenden.

*-Lisa Wimmer, Klasse 8b*

# Die TikTok-Revolution

Die neuartige App TikTok wird immer beliebter in Deutschland und der Welt. Alleine jetzt schon sind auf der Plattform 800 Millionen Nutzer aktiv. Durch die immer größer werdende Relevanz wurden einige, zuvor unbekannte Menschen, dort berühmt. Ein gutes Beispiel dafür ist Charli D'Amelio. Sie lud die App im Jahr 2019 herunter, um ihr Tanzvermögen in kurzen Videos zu posten. Nach gut ein und halb Jahren rangiert sie mit mehr als 100 Millionen Abonnenten als weltweit meist gefolgter Account auf Platz 1. Doch warum ist TikTok eigentlich innerhalb so kurzer Zeit so bekannt geworden? Vor drei Jahren existierte diese App nämlich noch nicht einmal. 2017 aber gab es eine ähnliche Plattform, die immer populärer wurde: Musically. Die von den Chinesen Louis Yang und Alex Zu programmierte Applikation war 2015 in den verschiedenen App Stores erhältlich. Es erfolgte eine Entwicklung wie TikTok sie gerade durchmacht. Die Nutzeranzahl stieg steil nach oben. Weltweit gab es schon 200 Millionen Nutzer, die sich mit der „Mischung" aus den sozialen Netzwerken Snapchat und Instagram immer mehr wohl fühlten.

Mit der Zeit erhöhte sich der Wert der Plattform auf rund 700 US-Dollar, die immer mehr Investoren weltweit anlockte. Letztendlich kaufte dann die chinesische Firma „Bytedance" Musically, was sich jedoch überhaupt nicht gut auf das Verhalten der damaligen Influencer auswirkte. Die negativen Schlagzeilen häuften sich und die Anzahl der Nutzer sank drastisch auf 60 Millionen ab. Bytedance sah sich gezwungen Musically zu ersetzen. So entstand schließlich TikTok. Im Jahr 2018 gelangte die neue App an die Öffentlichkeit. Diese hat eine Struktur, die besonders beliebt bei den Usern ist: Es gibt zwei „Pages": die „Foryou-Page" und die „Followed-Page". Insbesonders Erstere ist für die Beliebtheit TikToks verantwortlich. Dort werden Videos von Accounts abgespielt, die die eigenen Interessen widerspiegeln. Das Gute daran ist: Es gibt kein Ende. Das nächste Video wird immer erst heruntergeladen, wenn man das vorherige Video weggescrollt hat. Dadurch entsteht eine „unendliche" Auswahl an Videos, die dem eigenen Geschmack entsprechen. Diese „Unbegrenztheit" existiert bei Apps wie Instagram nicht. Daher wird TikTok manchmal auch vorgezogen. Es gibt jedoch ein Problem: um das passende Video auf der „Foryou-Page" berechnen zu können, braucht Bytedance viele Daten. In letzter Zeit wurde zurecht spekuliert, ob diese an die chinesische Regierung gelangen. Der US-amerikanische Präsident Trump hat des Öfteren sein Misstrauen geäußert und angekündigt, man werde die Plattform, die man auch mittlerweile als soziales Netzwerk betrachten kann, von den App-Stores innerhalb der USA löschen. Dies blieb ohne Folgen, was aber nicht heißen soll, dass TikTok nicht mehr kritisiert wird. In Indien wurde die App schon als illegal gekennzeichnet und gesperrt.

Quellen:

https://de.wikipedia.org/wiki/Charli_D%E2%80%99Amelio
https://www.basicthinking.de/blog/2018/08/07/tik-tok-musically/
https://www.futurebiz.de/artikel/tiktok-statistiken-2019/
https://www.tagesschau.de/wirtschaft/unternehmen/tiktok-trump-gerichtsentscheidung-101.html

*-Dominic Bustos Hein, 9a*

# Biden wird US-Präsident—Was ändert sich für uns?

Joe Biden ist der neue US-Präsident. Trump scheiterte am Versuch, das Wahlergebnis für ungültig zu erklären. Nun muss er das Weiße Haus verlassen. Was aber ändert sich für uns? Ist es für uns überhaupt wichtig, zu wissen, wer der US-Präsident ist?

Der Präsident der USA ist der wahrscheinlich der mächtigste Mann der Welt. Er ist der „Chef“ der größten Wirtschaft und wenn die amerikanische Wirtschaft zusammenbricht (wie aktuell wegen dem Corona-Virus) leiden meist auch die anderen Länder. Aber warum ist Wirtschaft für uns wichtig?

Wirtschaft ist im Grunde ein Handelsmarkt nur viel viel größer. Wie genau Wirtschaft jedoch definiert wird, ist umstritten. An der Frankfurter Börse zum Beispiel wird beobachtet, wie es der Wirtschaft geht. Die meisten Länder importieren (also kaufen) viel aus den USA. Wenn es den USA also schlecht geht, erhöhen sie die Preise, aus diesen Gründen müssen die Länder mehr Geld bezahlen und geben deshalb mehr Geld aus. Dadurch hat der Staat nicht so viel neues Geld, weshalb zum Beispiel die Digitalisierung der Schulen länger dauert oder die Steuern erhöht werden. So hat das auch Auswirkungen auf unser Alltagsleben. Es könnten auch die Gehälter von Arbeitern im öffentlichen Dienst sinken. Arbeiter im öffentlichen Dienst sind zum Beispiel Lehrer, Gemeindemitarbeiter oder auch Krankenschwestern von Staatskrankenhäusern

Letztendlich muss der Staat in einer Wirtschaftskrise (wie man auch sagt) wie aktuell tiefer in die Tasche greifen. Besonders betroffen sind davon aber ärmere Länder, da diese meist keine oder wenige Ersparnisse haben. So kann man sagen, dass es uns in diesem Fall in Deutschland noch besser geht als anderen Ländern. Wir merken also nur leichte Veränderungen in unserem Alltag.

https://external-content.duckduckgo.com/iu/?u=https%3A%2F%2Fi0.gmx.net%2Fimage%2F518%2F34993518%2Cpd%3D4%2Fbiden-harris-vize-kandidatin-wahl.jpg&f=1&nofb=1

*-Ferdinand Tewes, 7D*

# Die PS5

Für alle Technikfans in Europa war der 19.November 2020 ein besonderer Tag, denn an diesem Tag kam die neue Spielekonsole von Sony, die PS5, auf den Markt.
In diesem Artikel erfahrt ihr ein paar Infos über den Nachfolger der PS4.
Der Verkauf in Amerika startete am 11.11., eine Woche später startete in Europa ebenfalls der Verkauf der neuen Konsole. Die normale Version der PlayStation5 kostet 499€ in Europa. Die digitale Version kostet 100€ weniger, nämlich 399€ (in der digitalen Version gibt es kein Laufwerk). Die neue Konsole hat einen Speicher von 825 GB. 390cm breit, 104cm hoch und 260cm tief ist die Konsole. Die digitale Version hat fast genau die gleichen Maße, sie ist nur nicht so hoch wie die normale, nämlich nur 92cm. Außerdem wird es einen neuen Dual-Sense Controller geben.
Ein Highlight des neuen Controllers ist der neue Vibrationsmodus.

https://images.app.goo.gl/U473KGayBmMukhYw5
https://images.app.goo.gl/eVBRHWy286FvRoFf9

*-Lionel Gostischa, 8b*

# Weihnachten rund um die Welt

**Ägypten:**

Weihnachten ist in Ägypten ein offizieller nationaler Feiertag seit 2002 (und wird vor allem von den Kopten, einer christlichen Gemeinde in Ägypten begangen).

Die Kopten feiern allerdings nicht den 24. Dezember als Weihnachtstag, sondern den 7. Januar. (Dies ist darauf zurückzuführen, dass die Kopten Weihnachten traditionell am 29. Tag des koptischen Monats Khiakh feiern, der nach dem Koptischen Kalender auf den 7. Januar fällt.)

Festessen:

Dem eigentlichen Weihnachtsfest voran gehen 43 Tage Fastenzeit (vom 25. November bis 6. Januar). Während dieser Zeit ist es den Kopten untersagt, jegliche Art von tierischen Speisen (Fleisch, Eier, Milch, etc.) zu essen. Dadurch soll symbolisch Moses gedacht werden, der 40 Tage am Berg Sinai auf die 10 Gebote wartete.

Ein großes Festessen am Weihnachtstag beendet die Fastenzeit. Es werden traditionelle Speisen wie Zalabya, ein Gebäck, und Bouri, ein Fischgericht, serviert. Eine traditionelle Süßigkeit, Kahk genannt, wird ebenfalls serviert. Die Kinder erhalten Süßigkeiten und kleine Geschenke. Oft wird Kindern auch das traditionelle El'aidia überreicht, ein kleines Geldgeschenk, um damit Süßigkeiten kaufen zu können. Überall werden kleine Konzerte mit internationaler und koptischer Musik gegeben.

Messe:

Traditionell wird am Weihnachtstag die Weihnachtsmesse besucht. Üblicherweise beginnt sie gegen elf Uhr nachts und endet meist erst gegen vier Uhr morgens. Viele Gläubige besuchen an Weihnachten mehrere Kirchen, die der Erzählung nach auf dem Weg der Heiligen Familie durch Ägypten liegen. Der größte Gottesdienst wird in der Kirche St. Markus in Kairo vom koptischen Papst gefeiert und über das Fernsehen in ganz Ägypten übertragen.

Wirtschaft:

Allerdings feiern nicht nur die koptischen Christen in Ägypten Weihnachten. Viele Touristen zieht es gerade zur Weihnachtszeit ins warme Ägypten. Daher richten sich viele Hotels entsprechend des Weihnachtstourismus ein. Sie schmücken ihre Hallen mit künstlichem Schnee und frostigen Bäumen und Pflanzen. Kaminfeuer werden angezündet und elegante Weihnachtsessen serviert.

Auch viele Muslime werden von der Weihnachtsstimmung angesteckt. Sie feiern zwar Weihnachten nicht als die Geburt Christi, nehmen jedoch sehr gern an den Feierlichkeiten teil.

Tradition:

Der Weihnachtsbaum kommt ursprünglich aus Ägypten und war in seiner ursprünglichen Form eine Palme. Die Ägypter verwendeten eine zwölfgliedrige Palme als Symbol für ein abgeschlossenes Jahr. Da Palmen jeden Monat eine neue Verästelung wächst, stand jeder einzelne Palmwedel als Symbol für einen abgeschlossenen Monat.

Dieser Brauch wurde nach Europa exportiert, wobei dort eher andere Baumsorten verwendet wurden. Besonders beliebt wurde die Tanne aufgrund ihrer Form, die der Form einer ägyptischen Pyramide ähnelt. Sie wurde zur Ehre Saturns während der Zeit der Wintersonnenwende mit Lichtern geschmückt. In späteren Zeiten wurde der Brauch ins Christentum übernommen.

http://www.mein-aegypten.com/content/koptische-weihnachten

https://media-cdn.holidaycheck.com/w_1280,h_720,c_fit,q_80/ugc/images/54a73d44-0ba8-46d7-9d60-037ce89208fa

**Spanien:**

Weihnachten ist wie in Deutschland auch in Spanien ein sehr wichtiges Familienfest, allerdings gibt es einige Traditionen, die in Deutschland weniger bekannt sind. Die Adventzeit verläuft eher ruhig in Spanien bis zu dem Zeitpunkt, an dem die Weihnachtsfeiertage beginnen. An den Feiertagen kaufen die Spanier ein Los für die Weihnachts-Lotterie (Sorteo extraordinario de Navidad). Das ist nebenbei die größte Lotterie der Welt.

Festessen:

Am 24.Dezember versammelt sich die ganze Familie zu einem ausgewogenen Abendessen. Es gibt zum Beispiel „Turrón“, welches aus gerösteten Mandeln, Zucker, Honig und Eiern hergestellt wird.

Tradition:

Nach dem Essen wird die Urne des Schicksals auf den Tisch gestellt. Darin befinden sich viele kleine Geschenke aber auch Nieten. Jeder zieht dann solange bis er ein Geschenk gezogen hat. Die Bescherung wie wir sie kennen gibt es erst am 6. Januar. In den letzten Jahren bekommen die Kinder ihre Geschenke meist auch schon am 24. Dezember. Einen Weihnachtsbaum haben die Spanier auch erst seit ein paar Jahrzehnten. Neben dem Weihnachtsbaum steht die Krippe, die bei dem Weihnachtsfest nicht fehlen darf.

Messe:

Um 24 Uhr findet die Mitternachtsmesse statt, die in Spanien „Misa del Gallo“ - die Messe des Hahns - genannt wird, welcher die Geburt Jesu als erster verkündet haben soll. In den ländlichen Gebieten und kleineren Städten versammeln sich die Leute oft noch nach der Messe auf größeren Plätzen, um gemeinsam Weihnachtslieder zu singen. Feuer werden entzündet und teilweise wird bis in die Morgenstunden hinein gefeiert.

https://duckduckgo.com/?q=weihnachten+in+spanien+bilder&t=h_&iax=images&ia=images&iai=http%3A%2F%2Fwww.johnspeaktrust.co.uk%2Fwp-content%2Fuploads%2FChristmas-Madrid-Spain.jpg

**Italien:**

Die Italiener treffen sich zu einem traditionellen, meist fleischlosen Abendessen und erst um Mitternacht fängt mit einer Mitternachtsmesse das eigentliche Weihnachtsfest an. Während man sich in Deutschland „Frohe Weihnachten“ wünscht, lautet der Weihnachtsgruß in Italien „Buon Natale“.

Tradition:

Einer der wichtigsten Termine am ersten Weihnachtstag ist der Gottesdienst auf dem Petersplatz in der alten Stadt Rom. Meistens wird der Gottesdienst auch live im Fernsehen oder Radio übertragen. Der Papst erteilt zum Schluss einen Segen „Urbi et orbi“. Über das ganze Jahr sammelt man Kleingeld für Weihnachten. Falls ihr jetzt denkt, dass die Italiener das machen, um das Kleingeld der Familie zugeben, habt ihr falsch gedacht. Sie machen es nämlich, um es zu verzocken. Es ist eine Tradition mit seiner Familie um Geld zu spielen. Bei einer Art Bingo werden Karten mit verschiedenen Zahlenkombinationen verkauft und anschließend Zahlen aus einem Säckchen gezogen. Der erste, der alle Zahlen abgedeckt hat, hat gewonnen. Ursprünglich brachte nur am Dreikönigstag die Hexe Befana, die auf einem Besen reitet, die Geschenke. Inzwischen kommen die italienischen Kinder in den Genuss zweimal beschenkt zu werden. (am 25.12. und am 06.01.)

Festessen:

Zum Familienfest am 25. Dezember gibt es auch ein traditionelles Festessen. Ein übliches Gericht gibt es nicht, aber in ganz Italien isst man zum Abschluss Pannetone (ein italienischer „Kuchen“, der traditionell zu jedem Weihnachten in Italien gegessen wird) mit Mascarponecreme und trinkt dazu Spumante (Spumante heißt der italienische Schaumwein).

https://www.italien.de/info/weihnachten

https://www.t-online.de/leben/familie/id_51758982/weihnachten-in-italien-traditionen-und-braeuche.html

- *Gioia Zullo, Ida Danielowsky und Natalie Demling, 6F*

# Among us

Among us ist ein online Multiplayer-Spiel, welches ein einfaches Spielprinzip (durch logisches Denken eine Lösung zu finden) verfolgt. Es erschien im Juni 2018, findet seinen Höhepunkt jedoch seit Juli 2020. Among us ist einem Spiel sehr ähnlich, welches ihr wahrscheinlich alle kennt: Werwolf. Auch hier versuchen die Beteiligten die Betrüger (hier die Werwölfe) durch logisches Denken aufzudecken.

**Worum geht es?**

Bevor das Spiel beginnt, finden sich zunächst vier bis zehn Spieler zusammen. Zwischen ein und drei von ihnen sind sogenannte „Imposter“. Ihre Aufgabe ist es, die anderen Beteiligten zu ermorden. Die restlichen Spieler sind „Crewmates“, deren Ziel es ist, ihre Aufgaben zu erfüllen oder den/die Mörder aufzudecken. Im Spiel können die Spieler jederzeit ein Emergency Meeting einberufen (Crewmates sowohl wie Imposter), um ihr Anliegen mit den anderen zu besprechen.

Ein Meeting wird auch einberufen, wenn eine Leiche gefunden wird. In den jeweiligen Meetings besprechen sich die Spieler, wer der oder die Betrüger sein könnten. Am Ende steht ein Voting an: der Spieler mit den meisten Stimmen scheidet aus. Kann man sich nicht entscheiden, besteht die Möglichkeit, das Voting zu überspringen.

https://www.zeit.de/digital/games/2020-10/among-us-game-computer-smartphone-beliebtheit-steam-online-multiplayer-deduktionsspiel

**Among us 2?**

Die Macher des Spiels kündigten vor kurzem eine zweite Version an, die dann jedoch nicht entwickelt wurde. Stattdessen versprachen sie, die jetzige Version zu erneuern. Zu den Neuerungen gehören: Eine neue Spiellandschaft, grafische Verbesserungen, Problembehebungen, Sprachübersetzung, Regelungen für Farbenblinde, Freundesliste.

https://www.polygon.com/2020/12/10/22167765/among-us-new-map-the-airship-release-date-game-awards-2020
https://www.sportskeeda.com/esports/news-first-look-toppat-airship-new-among-us-map-the-game-awards

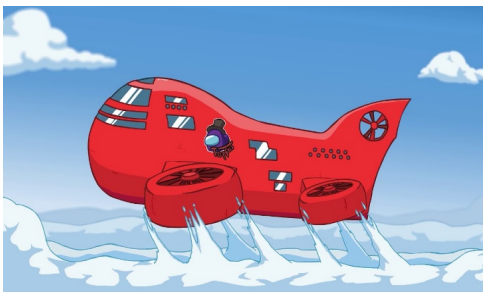

*-Mia Bustos Hein, 9f*

# Neue Eindrücke

Als Ich letztes Jahr an die Schule kam, war so ziemlich alles neu für mich. Ich war zuvor an einer Mädchenschule gewesen, vieles war dort anders. Zum Beispiel hatte sie ein Internat für Leute, die nicht aus München kamen. Nun hatte ich auf ein gemischtes Gymnasium gewechselt. Meine alte Schule war nicht so modern wie diese hier. Dort wurden keine Ipads zum Schreiben verwendet. Aber auch die Leute waren neu für mich. Sie waren nett, aber manchmal vermisste ich auch meine alte Klasse. Es dauerte ein wenig bis ich alle richtig kennen gelernt hatte und wusste, wo alle Klassenzimmer sind. Als ich ein oder zwei Monate auf dieser Schule war, kam dann der Lockdown es war sowieso schon neu für mich mit Wochenplänen zu arbeiten und diese von zuhause zu bearbeiten, machte es auch nicht einfacher.

*-Anna Rambausek, 7D*

# Frag mal Google

Wir haben uns wieder mal hingesetzt und nach dem ein oder anderen Lehrer im Internet gesucht. Nach einiger Zeit sind wir dann auf eine äußert interessante und amüsante Website gestoßen.

Herr Hu, mit ganzem Namen Hilmar Fred Hu ist der Ersteller dieser Website. Er ist ein eifriger Evangelischlehrer an unserer Schule und falls ihr ihn im Unterricht schon mal hattet oder habt, wisst ihr bestimmt, dass eine seiner Lieblingsbeschäftigungen das Erzählen von Geschichten ist. Diese Geschichten hat er in der Website für seine Freunde, Familie und Schüler im Internet veröffentlicht. Doch wie gut wisst ihr Bescheid was ihn angeht, ohne sein Lehrer-dasein? Die folgenden Informationen haben wir alle aus seiner Website entnommen. Die Website hat er allerdings seit 9 Jahren leider nicht aktualisiert und sie besteht seit ungefähr 20 Jahren.

https://www.oocities.org/hilmarhu/index.html

Dieses Foto wurde im Jahr 2000 geschossen, als er im “Schlachthof”, kurz nachdem er nach München gekommen ist, arbeitete.

Seine Lieblingssportarten sind Judo und Ringen.

Da ihr ihn nur zur jetzigen Zeit als Lehrer kennt, ist hier noch ein Bild von ihm, das vor einigen Jahren gemacht wurde.

Leider sind auf der Website einige Links nichtmehr gültig, weshalb man Themen wie seine persönliches Top-5 Ranking der besten Witze oder Inhalte zu seiner “Filmkarriere” nicht anschauen kann.

*-Ana Dobes und Filip Dobes, 7E und 10F*

# Der unbekannte AK

Das Wort „unbemerkt“ beschreibt unseren offiziellen AK Schülerzeitung derzeit sehr gut.
Das aber wollen wir mit eurer Unterstützung ändern!
Vor zwei Jahren haben wir unter der Leitung von Hr. Zoricic die damals quasi inexistente Schülerzeitung wiederbelebt, was aber nicht heißen soll, dass wir mit der Entwicklung ganz durch sind. Im Gegenteil: Wir stehen erst am Anfang. Über die vergangenen Schuljahre hat sich die Anzahl unserer Redakteure stetig erhöht. In Zukunft würden wir es sehr begrüßen, wenn auch DU Teil der Schülerzeitung wirst. Momentan ist es unser Vorhaben, vor jeden Ferien eine neue Ausgabe zu veröffentlichen, in der immer ganz verschiedene Themen behandelt werden, wie z.B. Politik, Sport, Events oder Kulinarik. Wir sind jederzeit offen für neue Ideen!
Unser Ziel ist es, in der Schule mit unserer harten Arbeit zu einem prominenten AK zu werden, der über Themen schreibt, die EUCH interessieren.
Ihr könnt uns über Hr. Zoricic jederzeit per E-Mail anschreiben oder auch einfach mal bei einer Redaktionssitzung (montags zwischen 13:05 und 13:45) in Raum E34 vorbeischauen.
Wir freuen uns, und hoffen ihr übersteht den 2. Lockdown gesund!
Eure Chefredakteure,

Josie und Dominic